京城日報 夕刊

マツダランプ

英米の出方一つ ソ聯、蔣と軍事互助

米ソ海軍共同作戰等を條件

重慶の揚言に 慎重反感

【南京十一日同盟】當地に達した諜報によれば蔣介石は七月來英米の勸告にもとづきパヌウシキンソ聯大使、サイコフ武官と會見し、極東の現情勢に對應し日本を目標とするソ聯、重慶軍事互助條約の締結方を提言したと傳へられる、蔣介石がソ聯に對して提示した互助條約の內容は

一、重慶の英米軍事顧問團にソ聯代表を參加せしむること

一、ソ聯極東軍司令部と重慶との間に連絡機關を設置し軍事情報ならびに資料の交換を行ふこと

一、ソ聯は英米とともに西北支那における重慶の軍事據點建設に援助を與へる

一、重慶は新疆省におけるソ聯の優位を正式に承認し、新疆省におけるソ聯の軍事的施設を强化せしめる

一、重慶空軍再建のためソ聯技術員を參加せしめる

などを骨子としたものであると傳へられ、これに對しソ聯側は日ソ間の極めてデリケートな關係に鑑み愼重な態度をもつて臨み、かゝる互助條約は英米の重慶に對する更に積極的な實質的援助が先決條件であるとし、若し英米側より

一、オホーツク海、沿海州における米ソ海軍の共同作戰、日支戰線における英、米空軍の參加、西南防衞にビルマ、濠洲軍の參加

一、重慶側の西北地區軍事建設には英米もこれに參加する

などの保證が與へられれば重慶との互助條約締結について考慮してもよいとの意向を洩らしてゐるといはれてゐる

國境の防强に狂奔 重慶側、雲南、廣西に兵力集中

【上海十一日同盟】當地に達せる確報によれば過般の昆明における重慶側參謀總長何應欽を中心として行はれた軍事會議の決定により重慶側は雲南、ビルマ、雲南、トンキン、廣西、トンキンの西南支那各國境方面の防備を着々强化しつゝあるが、廣西方面においてはすでに張發奎の後任として黃紹雄を第四戰區司令長官に任命したほか、さらに第廿六集團軍總司令黃琪翔を第四戰區副司令長官兼務を命じ、黃は本川に司令部を設置し、鎭南關、廣西、佛印國境方面に對しさかんに兵力の增强を行ひつゝあり

對日戰爭は米自ら自殺行爲 孤立派驍將正論吐く

【ワシントン十一日同盟】アメリカの極東問題に關する一部の積極分子の行動は國內でも囂々たる贊否兩論を捲き起してゐるが、十日全米ラジオ放送討論會でマグナット前ヒリッピン高等辨務官は日本の南進行動はアメリカ對防衞圏の一環を形成するものとしてアメリカにとり由々しき脅威であると論じたに對し孤立派の驍將ハミルトンフィッシュ下院議員（共和黨）は對日問題に關するルーズヴェルト大統領の政策に反對し左の如く論じた

日本の南進はなんらアメリカの安全を脅すものではない、從つて日本と一戰を賭するとは人類愚行の最高を行くものだ、アメリカが現在行つてゐる對日通商制限および日本資產凍結措置はルーズヴェルト政府の混迷せる對外政策の徹底せるものである、アメリカはスチムソン長官その他若干の戰爭挑發者以外はアメリカの自殺を意味する如き對日戰爭を欲するものは一人もないのだ

比島陸軍司令官蘭印着

【バタヴィヤ十一日同盟】クラゲット比島陸空軍司令官は米軍將校四名を帶同十一日シンガポールよりバンドンに到着した、クラゲット代將一行が今回蘭印を訪問した目的は蘭印に對する米國軍需品の供給問題に關し蘭印政廳と協議を遂げるためといはれる、なほ一行は十三日マニラに歸還する豫定

デマに踊る華僑 三百名が佛印引揚げ

【サイゴン十一日同盟】皇軍の南部佛印進駐以來在サイゴン重慶側領事館は依然執拗な抗日策動を續け、一方これと呼應してヤルフリートイギリス領事のごときは華人記者團に對し近い將來南部佛印は爆擊の脅威を受けるであらうと華僑の佛印引揚をそゝのかしてゐたが、十二日サイゴン出帆のフランス船モーリス、ロング號では惡質デマに踊らされた華僑約三百名が廣東に引揚げることになつた、右の中には抗日尖銳分子である華僑少年團長林鐵英や、國民黨支部員および華僑中、小學校教員などが含まれてゐるが、華僑の引揚は今後も續く模樣である

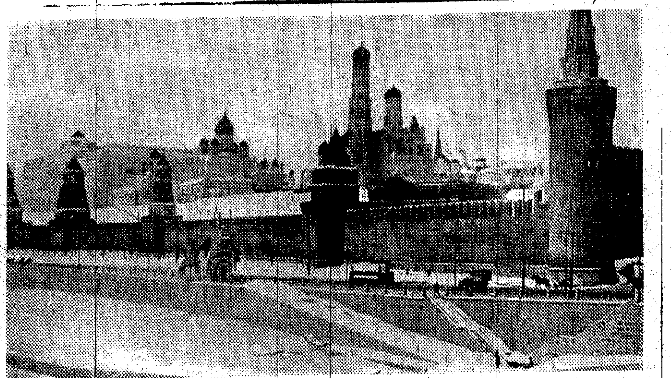

◇…クレムリン宮展望…◇

クレムリン宮大破 獨空軍大擧モスコーを空襲

ベルリン特電【十一日發】ドイツ軍司令部發表＝[illegible]機よりなるわが空軍部隊は九日深更より十日未明にかけモスコー空襲に參加した、モスコー市街各所に大中小各種高能性爆彈多數及び燒夷彈一千を投下し、クレムリンに命中彈を與へ大破せしめた大の戰果をあげた、イルメン湖、ナルワ灣間の地帶では敵戰車十、裝甲自動車廿五輛七台を擊破し、さらに各所において鐵道を爆擊し多數の列車、機關車を粉碎した

一、空中戰においては敵機五十四機を擊墜した

ソ聯情報局發表

【モスコー十日同盟】ソ聯情報局は十日ドイツ機のモスコー攻擊に關し次の如く發表した

ドイツ空軍はまたもモスコーの大擧空襲を企圖攻擊し來つたが、爆彈は住宅地區に落下數ケ所に火災を起し死傷若干を出したに止まり、軍事施設には被害はなかつた

ソ聯空軍伯林爆擊

【モスコー十一日同盟】ソ聯情報局十一日發表によれば十日夜ソ聯空軍は第二回目のベルリン空襲を敢行し多大の損害を與へた、同時に情報局は第一回ベルリン空襲の詳報を發表したが、それによると第一回ベルリン空襲を敢行したのは四發重爆擊機二箇編隊でエストニヤ沖のレセルおよびデゴーロ島の空軍基地より二千キロを翔破ベルリンを爆擊、一機の損失もなく基地に歸還したもので今次歐洲戰爭はじまつて以來の最長距離の爆擊行である

獨空軍 縱橫の活躍

【ベルリン十一日同盟】十日におけるドイツ空軍の活躍に關してD・N・B通信の報するところ左の通り

一、ドイツ空軍は東部戰線における地上部隊の戰鬪に協力參加し戰鬪機、急降下爆擊機、攻擊機、輸送機隊は敵の砲兵陣地、裝甲機械化軍輸送部隊などを爆擊して多[illegible]

ベルリン特電【十一日發】スモレンスク地區における[illegible]

獨軍オデッサに肉薄 赤軍大半殲滅されん ウクライナ戰線

【ロンドン十一日同盟】軍事專門家筋の情報によればドイツ軍一ケ部隊は目下西北兩方面よりオデッサに肉薄しつゝあるといはれる、すなはちドイツ軍一部隊は東南に向ひ進擊、他の一部隊は東方に向つて進擊、九月の雨季が到來しない前にオデッサを包圍するとともにウクライナを兩斷せんと企圖してゐる模樣で、東方進出部隊はすでにドニエプル河を渡河したものの如くである

ドイツ軍の完勝に次ぎウクライナ南部における赤軍機械化部隊の壞敗を以つて獨ソ戰は第八週を迎へたが、十一日ドイツ軍當局の言明によれば目下の戰局は東方ウクライナ戰線においては一齊に亘つて戰車重砲各種重兵器を主とする猛烈な攻防戰が進行してをり、ソ軍はドイツ側の猛攻に對し極力主力の殲滅を回避せんとしつゝあるが、ドイツ軍快速機甲部隊の前にウクライナの赤軍主力は西ドニエプル河を渡つて退去し得るか否か頗る疑問で恐らくその大半は殲滅の厄に遭ふのではないかと見られ事實ドイツ軍のオデッサ包圍態勢は刻々完了に近づきつゝある

獨豫定の作戰を繼續

【ベルリン十一日同盟】獨軍司令部十一日正午發表＝

一、ウクライナ南部戰線では各所で敗走する赤軍に對して快速追擊戰が展開されてゐる

一、東部戰線その他の地區において獨軍は豫定の作戰を續行してゐる

一、獨空軍爆擊機隊は十日夜またもモスコーを空襲、軍需工場地帶を爆擊した

對英戰 一、獨空軍編隊は十日夜英本土を空襲、スコットランドおよびイングランド東岸の港灣施設に爆擊を加へた 一、英空軍は十日夜獨本土北西部に來襲したが、獨側はうち十六機を擊墜した

アフリカ戰線 一、北アフリカ戰線では獨伊急降下爆擊隊はトブルクの英軍陣地を爆擊沈默せしめた、さらに獨襲擊機隊は十日夜スエズ運河の軍事施設を爆擊した

遊休勞力を活かせ

時局正に半島青年蹶起の秋 輿論昂まる勞務動員の實際化

銃後の生產力擴充に邁進してゐる內地の狀況を見るに農村は勿論各農家と雖も生產力を低下せしむることなく全能力を發揮し、工場、鑛業制限は勞力不足下にあつてよく生產增强を期しつゝあり、かくて農村都市を通じて全く遊休勞力は絕無に近いが、之に反し朝鮮では內地に比較して勞力に聊か餘裕を有するのみか、京城を初めとする主要都市には無爲徒食の青年頗る多いことは寔に遺憾とされ〝半島青年蹶起の秋〟としてその奮起が强く要請されるに至つたことは注目すべきである、殊に現下の如き非常時局にあつては勞職制的自由意志のみを尊重し、無爲徒食の青年を放任して置くべき秋でないので、國家總動員法第四條に基づく國民徵用令を發動し、登錄制度を敷き國家の必要なる方面に振向け得る體制を備へる、即ち勞務動員の實際化を急速に圖るの必要切なるものがあるとされ、半島各層の識者間にも、この聲が漸次輿論化しつゝあることは頗る注目される

獨軍の進擊阻止 ソ聯側發表

【モスコー十一日同盟】ソ聯情報局の戰況發表によればソ聯はレニングラード、キエフ、オデッサ各戰線における獨軍の進出を認めてゐるが、その他の戰線では獨軍の進擊を阻止したと稱してゐる、なほ十日の戰況發表ではじめてソルチおよびウマン方面で激戰展開中なる旨が公表された

ウクライナに百萬の大兵力 獨七十ケ師を動員猛攻

【アンカラ十一日同盟】當地軍部筋の情報によれば獨軍はウクライナ占領を目指してキエフ南方の進擊戰に七十ケ師約百萬を超ゆる大兵力を動員してゐるといはれる

反日側の戰鬪行爲　神川彦松

（尖兵）

七月下旬米、英、蘭が步調を揃へて我國に對し資產凍結、通商條約その他の破棄の措置に出でたことは明白にこれら三國の我國に對する經濟的宣戰であつて、重大な政治的經濟的並に軍事的意義を有することは言を俟たざるところだ。

◇

支那事變勃發以來既に四星霜、この間絕えず我國に對し種々の牽制的擧措に出でたとはいへ、石油禁輸の如き果敢な措置に出ることを自制して來た米國政府が七月末日に至り、突如として右の如き擧に出づるに至つたのは果していかなる理由に基くであらうか、今日まで米國政府が我國に對し石油の全面的禁輸を斷行しなかつたのは主として若し米國がかゝる擧に出づるとせば石油の獲得に關し絕體絕命の窮地に陷つた我國が生存確保の必要上斷然蘭印攻略の擧に出るに至るべきことを憂慮したによることはルーズヴェルト大統領自身明言せるところであるのだ。

◇

然るに今や米國は英、蘭印を連ねて我國に對し全面的經濟斷交を斷行するに至つたのだ。米國政府の豹變の急激なるは啞然たらざるを得ないのだ。然らば米國政府は今や我國の蘭印攻略の蓋然性を信ぜざるに至つたのであらうか。但しは、我國の蘭印攻略を問題視せざるに至つたものであらうか。

◇

米、英、蘭印が聯合して急遽我國に對し經濟宣戰を斷行するに至つた原因は固より一、二に止らないのであるが、その主たるものは歐洲戰局の變動に在るものと察せられるのである。獨ソ戰爭の開始せらるゝまでは英米兩國が今後獨伊の鋭鋒が必ず英國に向けらるべきを信じ、全力をこれが對抗に傾注してゐたのであつた。從つてその間は我國と事を構へるとを怖れ、我國を翻弄するため若干の媚態すら振舞ふを辭せなかつたのだ。然るに一度獨ソ戰爭が勃發し獨逸が全力を東方に用ひるに至るや英米は忽ち戰局の前途を樂觀するに至つたのだ。獨ソ戰爭は獨逸にとり最上の場合においても獨逸の武力を甚だしく消耗せしめ、少くとも本年中英本土上陸作戰の斷行を不可能ならしむるであらう。もしソ聯にして意想外に善戰善鬪するとすれば獨逸は愈よ形勢不利に陷るを免れないであらう、しも獨ソ戰にして長期化するとせんか、結局この兩國は共倒れに陷らざるを得ないであらう、もし然らんには英米兩國は今後勞せずして勝利の機會に逢着するに至るであらうと樂觀し出したのであらう英米が右の如き前途の見透しを有するに至るとせば英米としては目下の歐洲戰局より手を拔きこれを東亞及び太平洋の方面に用ふるに至つたことも敢て不思議ではないであらう。

◇

英米は今や從來の日本に對する所謂宥和政策を一擲して果然我國に對して戰意を明瞭にし來つたのだ。英米は既に我國に對し經濟的宣戰を斷行し經濟的戰鬪行爲に訴へて來たのだ。彼等に更に一段の戰鬪行爲に出る覺悟あることは固より我國はこれを豫想せねばならぬのだ。所謂、A・B・C・D包圍陣の急展開に對し我國及我國民は直に異常なる覺悟を爲さねばならぬのだ。

開拓民の改善

量より質に重點、義勇隊も增派 第二回開拓民委員會で決定

滿洲開拓民の增派その他開拓民の改善に關する第二回開拓民委員會は十二日午後一時半から總督府第三會議室で大野委員長ほか各局部課長、滿鮮拓殖公司、東拓各關係者所屬各委員參集の上開催、諏訪外事課長から現在までに入滿した開拓民の報告があり續いて提案事項たる一、開拓民の改善に關する件二、青年義勇隊增派に關する件三、山村の開拓民派出に關する件四、開拓協會の機構擴充に關する件について協議を遂げた結果開拓民の改善に關しては量よりも質に重點を置き青年義勇隊の增派については昨年が百名、本年が目下內原訓練所に入所中の者百六十名であるが、來年からは更に三百名に增員することに決定、山農村の開拓民派出については江原道、咸南道における火田民を主として滿洲の森林開發に派出させることなど決定同三時半散會した

水禍、意外に僅少 上瀧內務局長から報告 けふ定例局長會議

總督府定例局長會議は十二日午前八時半から第三會議室で開催、上瀧內務局長より過般の豪雨被害狀況について江原、黃海、咸南各道の水害狀況について豫想外に被害が少かつたこと、宮本法務局長の鄕[illegible]松澤警務局長より昭和十二年より本年六月までの經濟警察違反の全送附局報告、新貝遞信局長からは去月十二日より實施せる電報制限によりその主旨が徹底して現在全鮮主要局の受付數が一割乃至一割五分減となつてゐる旨を報告して午前九時廿分散會した

豪洲臨時閣議重要協議

【メルボルン十一日同盟】豪洲政府は十一日正午臨時閣議を開催、目下の英米會談ならびに太平洋における緊急事態につき重要協議を遂げた、メンジス首相は閣議招集の理由につき公表しなかつたが、政府當局は太平洋情勢がいまや未曾有の危機に襲はれてゐることは疑問の餘地がない旨言明した

全歐樞軸國代表者會議 獨開催說を否定

【ベルリン十一日同盟】ヴエネチヤあるひはウインにおいて三國同盟參加國の代表者が會議を開催するだらうといふ說が廣く流布されてゐるが、ドイツ官邊は右事實は全く存知せぬところであると正式否定した

獨の對土壓力一時中止

【アンカラ十一日同盟】ドイツは過般來トルコとの間に繼續中の總額一億トルコポンドに達する獨、土新通商協定を締結すべく交涉中であつたが、消息筋の情報によれば最近アンカラに到着したドイツ通商使節團は本國政府の訓令にもとづき右獨土新通商條約締結のためトルコ政府に壓力を加へることを一時中止するに至つたといはれる

イラン情勢緊張 英有力部隊國境集中 トルコの輿論不滿爆發

【ベルリン十一日同盟】イラン國の形勢はその後次第に緊張の一途を辿つてゐるが、十一日アンカラおよびローマからベルリンに達した情報を綜合すれば左の通りである

英ソ兩國は九日イラン國內ドイツ人の即時追放をイラン政府に要求し若し拒絕すれば直接行動に出るべき旨を通告し、英ソ兩國は國境に兵力を集中しつゝありと傳へられイラン政府の態度決定もこゝ十日以內ではないかと觀測されてゐる

一方ストックホルム電は英ソ兩國はバクー油田保護に藉口して英軍のイラン國通過を要求してゐると報じてゐる、イラン國の總動員令公布に關してはなほ確報はないが有力部隊が國境方面に續々集結してゐると傳へられてゐる、アンカラ電は英國のこのイラン壓迫はトルコ包圍政策の現はれとしてトルコ輿論は極度の不滿を表明してゐる、トルコはイランとの間にサーダバッド條約を結んでをり、イラン國が英ソの手中に落ちる場合は自國の國境は直接危殆に瀕するとなし、近く隣邦諸國駐箚大公使の大會談を行ひ、外交的に危局に對處せんとしてゐると傳へられる

ウエイガン將軍任地に歸還

【ヴイシー十一日同盟】ウエイガン將軍司令官は八月以來閣議に出席フランス帝國の緊急問題に關し政府首腦と重要協議を重ねてゐたが十一日突然任地に歸還した、なほフランス通信報道によれば、政府は對外政策に關する重要決定につきこと發表を一兩日見合はせる模樣である

米の兩洋艦隊 二年早目に完成

海軍當局 建艦計畫進捗を言明

【ワシントン十一日同盟】米海軍は大西、太平洋兩洋艦隊の完成を目指して目下大規模な建艦計畫を進めてゐるが、十一日米海軍のスポークスマンはこの豫定を繰上げ、その實現を誇示してゐる旨左の如く言明した

新艦建造については各艦ともその建造期間を平均一割二分方繰上げて建造を急いでゐるから、わが兩洋艦隊は豫定よりも二年早く完成の見込みである、軍需工業の勞働爭議がなければ米海軍は一九四六年乃至四七年を待たず、一九四四年をもつてほゞその體制を整備することとなり、目下計畫中の十七隻の主力艦のうち大型主力艦の若干は未完成に終るかも知れないが一九四四年には米國は最强の艦隊を保有することとなり、何國の艦隊が聯合して來ても恐るゝに足りぬ

海軍工廠で實施した勞働の三部交替制、廢業資金制の確立、新職工の鍊成計畫などは早くもその效果を示し、工事の促進は去る六月および七月に最高度に達し六、七兩月にはほとんど每週新艦の進水を見てをり航空母艦一、巡洋艦五、驅逐艦二十四、潛水艦八合計三十八の艦艇が據付けを完了し、サウス・ダコタ號をはじめ主力艦八隻の進水を見、またノックス海軍長官は過般米國はすでに戰爭に入つてゐると驚ろくべき言明を發すると同時に「當面の急務は主力艦建造を停止して最も短期間をもつて活動に入ることの出來る驅逐艦、潛水艦、飛行機の製作にこれらの熟練工を振向けることである」と言明したが、ノースカロライナ號、ワシントン號も完成を急いでをり、ノースカロライナ號は八月中に艦隊に編入する豫定である、また驅逐艦エヂソン號が普通は二年を要するのに十ケ月で建造を了したことや、メーア・アイランド海軍造船所で建造中の多數の潛水艦は豫定より一ケ月乃至四ケ月早く建造を進められることなどは注目すべきである

泰國側國境劃定委員 サイゴン着

【サイゴン十一日同盟】泰、佛印國境劃定委員會泰國側首席委員シチー・サヤムカラ外務次官以下委員および補助委員一行十四名は自動車で九日バンコック出發バッタンバン、プノンペンにそれぞれ一泊のうへ、十一日正午サイゴンに到着、日本側委員と同じくコンチネンタルホテルに入つた

泰國交通省新設

【バンコック十二日同盟】泰國政府は今回鐵道、郵便、港灣、空輸、國道などを統合する交通省を新設することに決定した

―人―

◇岸地兼彥大佐 挨拶のため十二日來社【寫眞＝岸地大佐】

◇中田吉雄中佐 同上【寫眞＝中田中佐】

◇山本重夫氏（平安南道產業部長） 病氣療養のため滿城朝鮮ホテルで靜養中のところ十四日退城歸任の豫定

時の錄音

× 價格統制令改正案、四勅令案が總動員審議會で可決された。

× 時は經濟非常時局下だ、各方面一致の下、萬難なきを期せ。

× 我が空爆、重慶、成都、昆明、瀘州、鍾城を猛爆。

× 銃後赤スパイ、闇行爲、營業妨害を警戒せねばならぬ。

× 雨中に活躍する警官國防のモンペ部隊に女警の溫情。

× 銃後に咲く美しき花だ、世の婦人達よ、この意氣に倣へ。

三國志【578】

吉川英治 作　矢野橋村 畫

（出廬の卷）臥龍の岡（一）

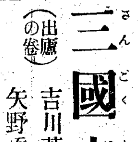

童子は、茶を煮る。客と主は、書齋のうちに、對話してゐた。

「秋も暮れますなあ」

徐庶がいふ。孔明は、膝を抱いて、

「冬を待つばかりだ。すつかり薪も割つてある」

と、いつた。徐庶は、いつ迄もいひ出せずにゐた。すると孔明のはうから、たづねた。

「徐兄。けふのお越しは、何か用あり氣らしいが、そも、何の爲に、孔明の廬へお立ち寄りか」

「されば」

と、漸く、緒口を得て、

「――實はまだ、先生にもお告げしてないが、拙者は先頃から、新野の劉玄德に仕へてゐました」

「はあ。さうでしたか」

「ところが、田舍にのこしておいた老母が、曹操の部下にひかれていまはひとり都に囚はれの身となつてゐる……その老母より縷々と佗しさを便りして參つたので、やむなく、主君にお暇をねがひ、これより許都へ上らうといふ途中なのです」

「それは、よいことではないですか身の仕官など、いつでも出來る。御老母を、なぐさめて、おあげなさい」

「就いてはです。お別れに臨んで、この徐庶から折入つて、おねがひしておきたい儀があります。お聞き入れ給はらぬか」

「まあ、仰つしやつてごらんなさい」

「ほかではありませんが、今日、御主君自身、遠く途中まで見送つて下されたが、その別れ際に、率爾に、かゝる大賢人ありと、口を極めて、先生の大方を御推薦しておいたわけです。で、まことに御迷惑でせうが、やがて玄德公からお沙汰のあつた節は曲げても、召に應じていたゞきたい。かならずお辭退のなきやうに、舊友の誼みに縋つておねがひ申しあげる」

徐庶は、學識や年齡からも、遙に孔明よりは先輩だつたが、今では孔明を先生と稱して、心から師禮を捧げてゐるのである。しかもこの事たるや、容易ならぬ問題でもあるし、一朝一夕に孔明が承諾しようとも考へられないので、衷情を面にあらはして、なほ縷々その間の經緯や自己の意見をも併せ陳べた。

すると、終始、半眼に睫毛をふさいで、靜かに聞いてゐた孔明は、語氣勃然と起つて、

「徐兄。――御身はこの孔明を、祭の犧牲に供へようといふおつもりか」

さういひ捨てるやいなや、袖を拂つて、奧の室へかくれてしまつた。

徐庶は、はつと、色を變じた。

むかし、某君が、莊子を召抱へたいと思つて、使者をさしむけたところ、莊子は、その使に答へて曰つたといふ。

（子よ、犧牲になる牛を見ずや。牛は錦繡を飾り、美食を飼はしてゐるが、曳いて太廟の祭壇に供へられるときは、血をしぼられ骨を碎かれるではないか。）

――孔明のことばに、徐庶は、もとより畏敬する友を牛として疑る氣などは毛頭もたないが、折角の交友に、ふと、氣まづいものを醸したゞけでも、少からず後悔させられた。

「いつか酬る日もあらう」

彼はぜひなく席を去つた、外に出て見れば黃昏の空に落葉翩々と舞つて、はや冬近いことを想はせる。

徐庶は、都へ着いたときは、まつたく冬になつてゐた。――建安十二年の十一月だつた。

すぐ相府に出て、着京の由を屆けると、曹操は、荀彧、程昱のふたりをして、鄭重に迎へさせ、翌日、曹操自身、彼を引いて對面した。

「劉備が、徐庶元直か。老母は恙ないぞ。安心したがよいぞ」

登錄商標 清水式無砂精米麥機

胚芽米 七分搗 天下唯一

代理店 京城黃金町一丁目 泰明商會京城出張所 電話本局三三〇一番

東京市神田區五軒町三 製造發賣元 合資會社 清水商會 電話下谷一六八〇番・三九五四番

心臟や胸・胃の

抗病ホルモンを增强して病因から手當をし、芯から丈夫にする

昔は大名武士の護身用印籠藥に、現代はホルモン藥として評判の、麝香・犀角・熊膽・牛黃・眞珠、他數種の精膽を配伍した『救心』は、動物成分故、內臟への吸收同化が早く血行と抗病ホルモン分泌を旺にして病因から、良く手當して健康に、導くので病弱の、方に喜ばれる。

特種動物ホルモン精膽藥

救心

朝夕一粒

『救心』のキキメある症狀

●心臟の病で苦しむ人
●肋膜や肺のよくない人
●胃弱で食慾の進まぬ人
●心臟弱く動悸や息切の人
●胸が弱く熱やセキの出る人
●盜汗で夜分ね苦しい人
●神經痛で手足の痛む人
●心臟脚氣で苦しむ人

藥價一週分二圓、二週分三圓五十錢、三週分五圓。藥店デパートにあり。ハガキで申込方に「心臟の手當と食養生法」進呈す。

東京市京橋區西八丁堀二丁目十二 發賣元 救心本舖 電話京橋二〇一番・九〇四番 振替東京七二六番

胃腸弱い人に

古便 快通療法

若葉時…今が一番胃腸の衰弱して居る時です。急に腹が痛んで猛烈に下痢する、頑固な便秘が續いて身心共に狂つた樣に弱る、少しも食慾がなくヤセ細る許りである…等々

これは皆古便が腸壁のヒダに一面にコビリついて、消化吸收作用を妨げて居る爲に起る症狀で、溫かくなる今は、古便が腐つて色々の毒素を發生するから尚更胃腸が弱るのです。ヨーソの快通療法は獨特の作用で快效を擧げて絕讚されて居りますから、一刻も早く試して御覽なさい。

一風變つた快效

一、古便一掃……先づヨーソを服むと翌る日から二、三日間今迄にない惡臭の便が大量に出ますが、これは古便が洗ひざらひ出るのです。

二、快便快食……古便が出切ると次から、黃金色の快便が每日氣持ちよく、通じ何を食つても旨く、ドン／＼消化します。

三、健康へ……さうなると胃腸はメキ／＼强くなつて肥え太り血色も櫻色に、生れ變つた樣な驚びを滿喫する事が出來ます。

ムサシ ヨーソ

無代進呈 目下「ヨーソ三回分」と「胃腸根本療法」進呈中故早く申込まれよ。本舖は東京小石川區西原町一ノ十五（振替東京五〇七七五番・電話大塚五九一二番）むさし製藥本舖である。因全國至る所の藥店、デパートに販賣して居ます。

一圓半 三圓 五圓

健康 快便快食 古便一掃

三段飛びで一路健康へ

けふ張鼓峰事件停戰三周年
強化せよ"總力體制"
朝鮮軍報道部 芥川少佐回想談

我が北邊の守り不動精強の事實を廣く世界に誇示した張鼓峰事件もあれから早くも三年、當時砲煙の中にあつて報道の任に當つた朝鮮軍報道部員芥川少佐は十二日次の如き回想談をなした

今日は張鼓峰山麓の白壁の家で我が軍使長勇大佐とソ聯シュテルン大將が歴史的會見を行ひ停戰協定を結んだ日だ、我が當時方は漢口攻略を前に大事な秋でソ聯は北邊を攻略せんとしたが、我方は日獨共同防衛の觀點に立ち一大會戰を展開、一台の飛行機、一台の戰車も出動させず自ら日台に蘇る有力な敵戰車隊を撃散らして一歩も譲らず世界戰史に未曾有の戰果を收めたのであつた

當時尾高兵團は猛訓練をうけた部隊として有名であつたが、その精神的威力はよく物質的に有力なソ聯極東軍を破碎したのであつた、從軍してゐた英、米、獨、佛の新聞記者達もこの戰果を眼のあたりに見て我が不撓大方針の事實を遺憾なく報道すると共に驚異の眼を瞠つたもので米國コロンビヤ特派員ウイルス君は現地から京城に辿りつき當時の戰況の見たまゝをＤＫから放送し世界の關心を集めたものだ

日本國際情勢は愈々緊迫して我方は今や正に反樞軸國の包圍下にあり皇軍は勝に進駐し南方の守りを確立し國内は高度國防國家建設に向つて前進態勢を整へつゝあり、今や皇軍は當時の装備に比し驚異的充實を見せ國防の遺憾なきを期してゐるが、國民特に半島民衆は當時を回想すると共にますます一億總力戰への強化を念ひたいものである

示せ銃後半島の誠
第二十三回事變國債百八十五萬圓
二十二日から賣出し

第廿三回支那事變國債百八十五萬圓が廿二日から九月二日まで十二日間全鮮の郵便局から賣出される、今回の賣出しは昨年同期の賣出しより卅五萬圓の增加でなほ發行條件及び道別賣出額は左の通り

▲利札附債券 名稱＝支那事變國庫債券(く號)賣出價格＝廿五圓券(廿四圓五十錢)五十圓券(四十九圓五十錢)百圓券(九十八圓)五百圓券(四百九十圓)千圓券(九百八十圓)償還期限＝昭和卅三年十二月一日、利率＝年三分五厘、利廻＝三分六厘八毛、利子支拂期＝年二回(六月一日十二月一日)初期利子＝額面百圓に付九十七錢(昭和十六年十二月一日限)

▲割引債券 名稱＝支那事變割引國庫債券第十四回 十圓券(七圓)廿圓券(十四圓)償還期限＝昭和廿六年十月九日利廻＝三分五厘五毛(無税)

なほ各道別賣出額は左の通り

京畿七〇、〇〇〇圓▲忠北一二、〇〇〇▲忠南四八、〇〇〇▲全北六七、〇〇〇▲全南九六、〇〇〇▲慶北一〇四、〇〇〇▲慶南一〇〇、〇〇〇▲黄海六三、〇〇〇▲平南二七、〇〇〇▲平北九二、〇〇〇▲江原五六、〇〇〇▲咸南一二三、〇〇〇▲咸北一二一、〇〇〇計一、八五〇、〇〇〇【寫眞＝國債賣出しポスター】

豆債券廿一日から賣出し

一枚一圓の豆債券の第一回賣出しは廿一日から九月末日まで全鮮の郵便局、各銀行、煙草屋から總額四十萬圓が賣出されるが、遞信局で五萬圓、專賣局で十萬圓、殖産銀行が廿七萬圓を引受ける

第一回抽籤は十一月一日で割增金は前回同樣一等五百圓、二等百圓、三等五圓、四等一圓

第一回抽籤を濟んだものは一枚一圓の割合で何時でも賣出中の五圓以上の報國債券又は貯蓄債券との交換が出來る

燈臺濟育會 ちかく設立

【東京電話】絶海の孤島に於て人の命の火を守る燈臺守に對し畏くも皇太后陛下には從來三回にわたつて數々の有難き御仁慈の御沙汰あらせられたが、遞信省ではこの有難き思召を體し從事員の子弟教育施設及び家族の醫療厚生施設などの整備の計畫を進めてゐたが、このほど日本海運協會及び近海汽船協會から合計二百萬圓の資金醵出を得たので「財團法人燈臺濟育會」を設立することになり十一日午後遞信大臣官邸で發起人會を開催、その設立手續きを終つた、この燈臺濟育會は事務所を橫濱市の燈臺局内に置き會長村田遞相、理事には山田次官、尾關燈臺局長、新谷艦政局長以下各海事團體、商船會社らの代表者がそれゞゝ決定、主なる事業としては、燈臺從業員及びその子弟の教育、燈臺從業員及びその

特許 日本硬質硝子黑板

逐年激增する慰問煙草
銃後の赤誠示す

第一線にあつて大東亞共榮圏建設のために戰ふ兵隊さんに萬が一にも煙草の不自由を感じさせることがあつては銃後人として申譯ないといふ氣持が凝結して半島全民衆から戰線へ贈つた慰問煙草の數は昭和十二年から本年六月までに「かちどき」が六百卅六萬二千包、金額にして七十一萬六千圓に上つてゐる

各年度別にして見ると十二年が百五十七萬五千包十五萬八千圓、十四年百九十五萬三千包廿一萬八千圓、十五年二百十九萬一千包廿六萬三千圓、本年四月から六月末までは六十四萬三千包、七萬七千圓になつてゐて、年毎に多くなつてゐるといふ赤誠ぶりがはつきり示されてゐる

朝鮮氏史を編纂
創氏制度を永久に記念

半島民を皇民化する上に劃期的な施設たる創氏制度は時局の進展に伴ひ一層半島民衆に感銘を與へる結果となり、十二日の總督府定例局長會議に當り宮本法務局長から報告された創氏戸數は昨年八月十日までの届出期間中に卅二萬九千戸、締切後の許可數二萬四千八百戸の創氏があり更に從來の呼稱を内地式に呼び改めたもの廿四萬九千八百戸、計三百五十二萬五千六百戸で現在の總戸數に比すると創氏率は八割七分四厘といふ優秀な數字となつてゐる

なほ總督府ではこの創氏制度を永く記念するために城大藤田、松本、麗島文理大加藤の三教授に委囑して朝鮮氏史を編纂することになり資料を蒐集中である

起居振舞ひ咳一つ 皆悉く關心の的
佛印進駐軍、土人たちに大人氣

【サイゴン十一日同盟特派員發】記者は南部佛印進駐完了の後の皇軍設營を訪れてみた、竹藪等の點在する風景がどこか内地を偲ばせる、メコンデルタに坦々たるアスファルト鋪裝路が何キロも殆ど曲なく伸び、疾驅する自動車の殆ど全部が皇軍の貨物自動車乃至乘用車である、サイゴンを心臓と見れば

血管の如く

四方に伸びたこれ等の鋪裝路には今では日章旗がちぎれるばかりにはためいてゐるのである、さうして道の兩側には服裝の相違によつてそれと判る雜多な土人達が男も子供も女も群がり集つてのんきさうに終日ポカンと立ち盡してわれゝゝの往來を眺めてゐる、彼等の性質が本來物見高いばかりでなく、さらに彼等にとつては生れて初めて見る軍隊裝備の大軍隊行進が如何に興味深く印象的なものであつたかゞ窺はれる、物見高いといへば各駐屯地で皇軍の一擧手一投足が矢張りその地方土人達の驚奇と興味の中心となつてゐる、例へば

早朝の體操

だ、部隊毎に附近の空地に集つて晴れ晴れしく勇しく上半身裸形の兵などが行ふ朝毎の體操は朝早いにも拘らず見る見る人垣で埋められるのである、立つも坐るも咳一つしても彼等の絶大な關心の的となつてゐる、皇軍將士はそれだから一層日本軍隊のモデルとしての責任を痛感してゐる、駐屯地に聽く日本軍は實に紀律嚴格だ、噂にきいてゐた以上だといふフランス・土人双方からの讚辭は單なるお世辭でないことを實地に確めて記者は實に頼母しく感じた、駐屯地では何れも皇軍と現地當局との關係が圓滑に行き

某部隊長の

言葉を借りれば『恐縮してゐます』といふ位で部隊本部には主として公共建築物中から適當なものが提供され部隊の設營も兵營の一部、學校、公會堂その他の公共建築物があてられてゐる、有名な○○の邸宅も皇軍の手によつて遺憾なく護られてをり、また○○では新編の皇軍自轉車隊が自轉車に精悍な裝備を持ちこれを最も貴重な財產としてをり、この地方土人の間に異常な人氣を得てゐるといふ

お臺所へ朗報
青果蔬菜類 けふから値下げ

高騰する青果、蔬菜類の値下げを行ふとともに時季別、產地別の價格を設けて出廻りをよくしようといふ青果、蔬菜類の最高販賣價格の改正は京城府でもいよいよ十二日から實施され百萬府民の食膳にもけふから直接ひびいてくることとなつた

今月の最高價格を覗くと果物の方では從來廿五錢だつた梨が廿二錢に、桃廿五錢が廿二錢に引下げられた他りんご、かき、なし、もゝ、ぶどう、眞瓜類などには例へば、りんご一等ワインシヤツプ、紅玉、祝紅十八錢など三等級を設けて上級品と下級品との價格が明確にされてゐる

蔬菜の方ではきうり十錢が八錢に、かぼちや六錢が四錢に、なす八錢が六錢に、トマト十錢が七錢に、じやがいも六錢が四錢に、白ねぎ十錢が六錢に、青ねぎ八錢が五錢に、たまねぎ七錢が六錢に、きやべつ六錢が五錢に、豆もやし八錢が五錢にと總體に引下げられ、お臺所側への凱歌となつてをり

また從來小賣價格だけを指定してあつたものを卸、小賣價格の二本建として價格の圓滑が圖られ、その他今まで公定價格のなかつたものゝ約五十種類に新しく最高價格をつけるなど多くの新味が盛られてゐる

昂まる"鍮器獻納熱"
各署へ持込まれた黄金の家寶

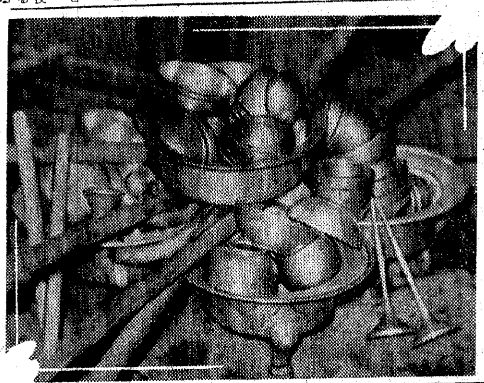

非常時下の重要資材である非鐵金屬回收運動は銃後總力部面の一翼としてさきに開かれた精神文化團體が喚起する時局懇談會の席上でも國民實踐項目の一つに申合はされ、半島人家庭に大きい反響を呼び起したが、早くも鍮器や眞鍮物の獻納となつて京城各署の獻納係はこのところ鍮器の持込みで黄金一色にぬりつぶされてゐる

十二日の鍾路署だけでも貫鐵町料理屋泰和館が商賣用の食器百餘件をぽんと投げ出し、管内の富裕家では先祖代々から秘藏してゐた祭壇用燭臺、香爐など眞鍮器をなんの惜氣もなく持ちこみ、この日午前中に八件、三萬餘貫の獻納があり、午後に入りなほもつゞいてゐる

かくて半島人家庭が數百年來家寶として重寶してゐた眞鍮器はいまや自發的に獻納され愛國運動の發露として全鮮的に鍮器獻納が展開されつゝある【寫眞＝持込まれた鍮器の山】

防空訓練妨害者は嚴罰
資材の盜難を防止せよ

十一日から行はれた京城府内一圓に亘る防空訓練は百萬府民總動員による自衛態勢の實體的心構へによつて完璧に近い効果を擧げつゝあるが十二日鍾路署京城道警察部では本訓練における府民の努力を激賞すると共に防空諸資材の盜難豫防について次の如き注意を促した

今回の京城全區域内における防空訓練は悪天候にも拘らず非常に熱のこもつた然も實戰に即した訓練が行はれつゝあることは心強い限りだ、最近この訓練のために使用される梯、馬穴などが紛失、盜難にかゝつて迷惑をおよぼしてゐるが、これらの妨害者に對しては嚴罰に處する方針であるから發見次第警防團へ、警察署に連絡し盜難防止に協力されたい

世界最大の發電機
鴨綠江水電の第一期工事完成
十五日から試運轉

鴨綠江水電で昭和十二年秋起工して以來鋭意工事中であつた劃期的大事業の水豐發電所は官民の援助と會社側技術陣の努力によつてこの程第一期工事が完成し愈よ十五日から試運轉を開始し引續き遞信當局の試驗を受けることとなつたので遞信局では電氣第一課から擔當官として安達、張元、齋藤、木村技師外數名が現地に派遣されることとなつた、落成した第一號、第二號水車發電機は日本が世界に誇る世界最大のもので日本科學の金字塔である、この試驗には滿洲國内は勿論滿洲、内地から斯界の權威者が多數參會する豫定で、檢査完了後十日ごろ滿洲側は滿洲電業の送電の平壤第一送電線により何れも東洋最高の電壓で數百粁の遠隔地に變電送電が行はれる

在京半島學生が一週間禊の行
鵠沼海岸で錬成會

【東京支社電話】在京半島學生の禊の會……主催は中央協和會、東京府協和會、神奈川縣協和會、朝鮮奬學會の四會共同により厚生、内務、拓務、文部の各省及び東京府、警視廳、神奈川縣、朝鮮總督府後援の下に十二日から十八日まで一週間、神奈川縣鵠沼西海岸の稻荷齋舍で學生錬成會を開催することとなつたが、この錬成會に出席し受講する學生は日大をはじめ中央、東洋、明治の各大學に在學する半島學生約五十名で、暑中休暇を無爲に過すことは時局柄面白くないとあつて各會が協議の上、一週間の禊を開講して緊迫非常時下における皇國臣民としての心身の錬成を期することになつたもの

なほ一週間の禊行事は毎朝四時卅分起床、五時から七時までを禊の行、七時から八時までを朝食、八時から十時までが自習、十時から十二時講話、正午―一時昼食、一時―一時半自習、一時半―四時體錬、終つて入浴、夕食となり、夜は六時―八時を懇談會とし八時―九時が夜の行事となつて一日を終るが、更に第二日の十三日には午前十時から正午まで橿原丘神社の遙拜に勤勞奉仕を行ふ

咸南河川增水

【元山電話】十日夜來の豪雨により咸南各地の河川は何れも大增水をなし警戒されてゐるが、十一日午後四時現在永興地方は龍興江の增水約七米に達し、邑内は目下警防團出動して活動中、高原地方は附近の河川約七米增水しなほ漸々增水の一途を辿り危險狀態にあり堤防決潰のおそれあるので目下警防團員出動し一部住民を避難させてゐる

更に連累者
爲替違反事件 ますゝゝ擴大

【釜山電話】既報＝釜山署司法係では府内有力水產會社關係者をめぐる外國爲替管理法違反容疑事件について去る八日釜山府埋立地の魚市場仲買人組合幹部の大同芳七(ご)同南濱町同組合監事新島中轉(ご)、同伊藤二郎(ご)並に原子郎主(ご)の四名を拘引留置すると共にそれぞれ家宅搜査を行ひ帳簿その他多數の證據物件を押收、十日は日曜日にも拘らず取調室の扉を固く閉ぢて嚴重取調べを進めてゐたが、十一日は早朝から更に府内寶水町居住同組合幹部川熊一(ご)同西町泉田四郎(ご)並に元新島の店員新井輔(ご)何れも假名＝の宅を襲つて三名を引致留置すると同時に嚴重家宅搜査を行ひ嚴重取調べを進めてゐる

事件は昭和十二年頃から繼續的に行はれてゐたものらしく關係者は何れも釜山鮮魚界の大立物で一人が一日に滿洲、北支方面に出荷する額は三、四千圓を下らぬといふ目覺しさだけにこれに伴ふ管理法違反額も數百萬圓を超えるものと見られ、十一日午後は權田司法主任が釜山地方法院檢事局と打合せ、指揮を仰いで極祕裡に取調べてゐるが事件はますゝゝ擴大するものと見られ成行を注目されてゐる

農作は被害僅少
死者四名、黄海道の颱風禍

【海州電話】今回の颱風の餘波をうけた黄海道一帶は十日午前五時ごろから時化はじめ、午後三時には風速卅二米六に達し、而も豪雨を伴つて殷栗郡内の雨量は二百四十二ミリに及び各所に出水を見たので、海州署はじめ、各署とも同日夜半から非常召集を行ひ水防及び救護に努めさせた爲め被害は最少限度に止め得たが、その被害は去る七月上旬の豪雨による被害よりも甚だしい見込みである、なほ十一日午後四時までに判明せる被害は碧城郡の流失家屋七戸、家屋倒潰……害による死者四名で、その他農作物の被害は目下のところ豫想外に僅少の見込み

一萬圓を詐取 平北生れ

京城鐘路五ノ三四三無職成田成樹(三)は昨年一月平北道立病院藥劑師と自稱新義州貿易洞金在善さんから反物代千圓を詐取して同年二月來城仁川行の列車中で乘合した老人から千圓在中の鞄を甘言をもつて騙取したほか京城府内の大旅館、京城旅館、三中井等を舞臺に智能犯罪の惡辣ぶりを遺憾なく發揮し合計一萬圓を詐取、事件は京城本町署で取調中十二日身柄は一件書類と共に檢事局送りとなつた

トラックに刎ねられ負傷

京城弘濟町八一金炳七(六)は十一日午後三時ごろ自宅前で疾走して來たトラック(運轉手金谷千男)に刎ね飛ばされ頭部に全治二週間の傷を負つた

十二日朝の氣象概況

昨日京畿道附近にあつた颱風は黄海道に上陸して北進し今朝は平安北道南部にあるが、その勢力は大いに衰へて中心は七五〇粍を示して北進しつゝあり、又新しい颱風がラサ島と硫黄島間の海上に現はれて北西に進みつゝある、七六二粍の高氣壓は北海道の東海上から本邦及び日本海に擴がつてゐる、北鮮及び滿洲東部は雨なほ止まず南鮮と北滿は曇り、北支那は晴れ内地は晴、曇不定である、半島の氣溫は例年に比し北鮮は二、三度その他は一度位低い

京城地方【今晩】曇り時々晴れ【明日】晴れたり曇つたり

仁川地方【今晩】南の風曇り、海上は霧がかゝる【明日】は南の風曇り時々晴れ、朝海上は濃霧

夏は… 胃腸の弱るとき …榮養が攝れず活動力が衰へます。いつもエビオス錠で胃腸の強化を計ることです。 エビオス錠 一〇〇〇錠 15EB1273

ミツワ一の キンパイクレーム

合理的な調味料 お台所には是非一個 パパナ 全國百貨店及各地藥店食料品店ニアリ

無臭にんにく 家傳サンレイ ▲精力增進して元氣になる ▲やせた人がメキメキと太る ▲病養をつけ惡疫を豫防する ▲にんにくの主成分より成る錠劑の楽と過つて効力が絶對 定價一圓五十錢 送料鮮内五十五錢 京城府黄金町二ノ一五三 京城蒜靈商會 振替京城八四八〇

斷食 先づ『健康』が第一だ 止腸術。斷食法。喝示法。食療法。信仰。 高木式 早川斷食寮 京釜線天安本町

色が良くて つきよい トモエクレヨン 全鮮有名文具店ニアリ

夏の眼疾に 特に紫外線の強い夏は眼の故障の多くなる時です 眼疾の治療と豫防に、紫外線防止にスマイルを! 殺菌・消炎 鎭痛・收斂 作用の優秀な… 眼藥 スマイル 二五錢 四五錢 總代理店 ㈱株式會社 玉置商店

果して殺人犯人は誰か 大都会姉妹篇旋風街十五日より 京劇

キナミン ララ 名酒 アリマラ 新治療法注射劑

本劑は從來のキニーネ類を含有せざる本邦嚆矢の劃期的製劑にして各型アリララ確實なる効奏に 包裝 10×1.1cc 10×2.0cc (文獻贈呈) 製造發賣元 白井松新藥部 大阪市東區平野町一丁目 關東代理店 株式會社 鳥居商店 東京市日本橋區本町三

事變壯烈實話 魂傳令す 棟田博 決死敵中を突破! 重大任務を果した皇軍勇士の責任觀! あゝ、この大苦心この大冒險! 敵中を彷徨すること數日!遂に死線を脱して奇蹟の生還! 戰陣訓を身を以て實踐した一勇士の鮮血滴る悲壯な生還記を見よ! (キング九月號の特別讀物!) キング九月號 定價五十五錢

女の方は―洗顔の後に 男の方は―髯剃の後に オツプ乳狀クリーム

花柳病泌尿科 本町五丁目あづま餅横入 電本二〇三二 安部醫院

慰問袋に 家庭は勿論 犬猫牛馬の 害虫驅除に 蠅・蚊・蚤・虱 ・油虫 アース 大日本除蟲菊

靴の特賣 靴の送料 内地三十五錢 鮮臺五十五錢 地下足袋特製手縫保證付先は二股さ割りたもの 送料 内地廿錢 外地三十錢 カタログ進呈 不向品替 返金自由 特許品 中古本革靴 特賣 新品同樣改造短靴 一號一圓五〇 二號一圓九〇 新品同樣改造短靴 一號一圓九〇 本品は新品同樣にして軍訓編上用として各地より大好評を博して居ります 新品同樣 改造編上靴 一號一〇圓九〇 二號一〇圓九〇 三號一〇圓八〇 軍隊拂下 茶利革編上靴 特號一五圓八〇 特上一八圓八〇 新品地下足袋縫付 一圓七十五錢 代引中止=代金引替中止になり注文は送料加算の上前金にて願ひます 名古屋市東區下飯田町一ノ二七 名古屋共益社 振替名古屋二九五五六番

テイチク名人浪曲 鐵の魂 湊水次郎長傳 虎造 父戀の七 妹の歌 松雲 月 忠興の妻 村上六等警部 雲 土俵仁義 十四日の月 友衛 皇國の櫻 小父ちやん 照子孃 維新の妻 紀文傳 鶯童 旗に祈る 第二の關 米若

正しき月經促進新薬 エムサン 月經不順 月經異常 月經過少 無月經 定價一・五〇 二・八〇 五・〇〇 九・〇〇 一流藥店にあり 内用・副作用なし 代理店 大阪市博勞町 高橋盛大堂 (學理的說明書呈)名古屋市千種通 名古屋衛生試驗所

純高麗人蔘製劑 精力強進劑 高麗人蔘ツヨク 開城人蔘の全成分を抽出したる液体人蔘 朝鮮開城府 日本製藥所

頭の痛みと疲れに ノーシン

14日まで 名曲と名曲 凄い!!人氣です 眞人向 櫻井潔とその樂団 城國 50セン

文化

映畫　現代風俗（二）

今村太平

田中咄哉洲氏畫

弱い男と強い女

吉村公三郎の「花」も女性を主人公にしたものだ。この女はお花の師匠で、上流の夫人、令孃を弟子にもち隆大にやつてゐるのであるこれが異母弟のことから、若い齒科醫と親しくなる。二人の接近を嫉妬した花屋の若主人が、彼女の父に慫慂されて恨みを抱いてゐるあるお花の師匠と結んで、齒科醫との交際をスキャンダルとして宣傳する。結局、彼女の弟子は來なくなり、齒科醫との結婚はその母親の頑强な反對から駄目になる。そして一人ぽつちとなり山に逃れ華道に精進するといふ筋であるがこの場合にも、このお花の師匠がなにか大した存在として描かれてゐる。

どれだけの收入があるのか知らないが、その生活ぶりはなかなか豪奢である。そして、若い齒科醫が彼女の跡を追つてくるが、その誘惑に打ちかつて、華道に生き拔かうとする凡ゆる意志强い女として描かれてゐるのだ。これに對して齒科醫の方は、性格的に曖昧な存在である。それほど彼に魅力があるなら、母親の反對を押しきつても一緒になればいいと思はれるのだ。しかも、彼女の人格は、彼以外に彼の妹が保證するところであり、彼の親友も大いに結婚をすゝめてゐるのである。そして世間の反對といふのが、誰の目にも大した根據がないのだ。なんの理由もなく母親から一人暮しのお花の師匠といふものを嫌つてゐるのだ。

さういふ母親に同調して、彼は親の友人のもとへ行つたまゝ歸つて來ないのである。この場合、母親の考へが誤つてゐるなら、それをたゞすことは息子の義務であるが、その義務を果すことは相（お花の師匠）と結婚することである。それをどこまでも押し通さないといふことは、自分自身に對しても、乃至は世間に對しても卑怯でさへあるだらう。

「花」の齒科醫といひ「簪魚」の俊紀といひ、いづれも意志と定見を缺いでゐる、それがすべての不幸の源になつてゐる。かうした男が、今事變のさ中にあり、戰爭風の吹く世界情勢の只中にある日本の映畫のヒーローとして、申合せたみたいに登場してくるといふことは、われわれを反省せしめないか。しかもこのやうな主人公は映畫に登場しただけではないのだ。

それ以前に、一つは大朝、東朝の連載小說として、他は東日、大每の同じく連載小說として、ほとんど、全國の讀者の目にふれてゐるのである。

事變はすでに五年に及び、男といふ男が戰爭の試煉をうけつゝある。まはりの生活はさうさう無定見であることを許さないのだ。さういふ意志が弱くては生きて行けない現實である。それにもかゝはらず最も讀まれ、最も見られる小說、映畫の中で、かういふ男性がヒーロー的に振舞つてゐるといふことは、不可解なことである。

「花」に出てくる好ましい人物として、師匠の友人がゐる。これは新派女優の演技にもよるが素朴でたのもしい印象をあたへる唯一の存在である。岡村文子の女將とか近衞敏明の花屋の主人、それから相のパトロンになる川崎弘子の金持夫人、かういふ人達の生活には現代の濃厚な頽廢が出てゐる。川崎の夫人が相に『私、あなたが好きで好きでたまらないの』といふところがある。それから、岡村の女將が花屋の電話を借り『はい五錢』とほうると『なんだ。おれにお賽錢をあげるのかい』といふ。すると『一通話だよ』といつて歸つて行く。かういふ會話に最も强く現代日本の生活を感じる。それはしかし情ないことである。頽廢以外のなにものも含まれてゐないからだ。

『今日の教育は明日の政治だ』

增田法學專門學校長

◯……『ヤツ』『ドド！』と裂帛の氣合が場內を壓倒して息詰るやうな緊張の中を、數十名の劍士が入れ亂れて打合ふ寒中稽古、竹刀を振上げた筋金入りの二の腕をたらくと貫い汗が流れる夏の午後、京城光化門通にある武德會本部の道場に錬士增田道義六段を訪れると、玉なす額の汗を拭ひながら『忠良有爲な皇國臣民を作りあげるのは教育だが、それには先づ健全な身體を養ふこと、心身兩面の鍛錬が肝要だね』と永年武道で鍛へあげた腕をポンと叩きました

◯……それよりも、氏は京城法學專門學校長として教育の第一線に活躍中の人で、從來兎角の評のあつた法學を一躍に叩き直しつゝある點で正に時の人であります、現時の青少年教育の抱負を訊きますと、『最近は萬葉、古事記、日本書紀』といつたものから本居宣長平田篤胤等日本古代思想の研究が盛んになつたが、國學部門でも『海ゆかば』の作者信時潔氏の海道東征の大作がものされてゐる、これは神武天皇の日本肇國を謳つたもので、かうした傾向は滿洲及び今事變を契機として勃然と昂まつた日本人としての自覺以外の何ものでもない、現下の朝鮮が南總督統治のもとに、立派にその實を果しつゝあるのは、時局下產業の進展、それに先行して農村振興等各種部門の活潑なる活躍にもよるが私は今日の朝鮮を築き上げ、半島民衆を眞に皇民化あらしめたものは教育であるといひ度い、一八〇六年ドイツがナポレオンの馬蹄に蹂躙された時、ドイツは物質的に失つたものを精神的に回復すべしとの意氣を以つてフンボルトがベルリン大學を創設、スタインはドイツ再興は教育により將來の國民を作るべしと絶叫したが、我々も亦東亞共榮圈の確立を期し、一層教育の重大性を再認識したい。

◯……行政面から教育界に轉じた氏はすべてが寡默實行、剛毅な半面豊富な體驗が何よりの道樂だと聞ひました【寫眞＝武德會本部の道場における增田氏】

京日俳壇

夏季雜詠　高濱虛子選

京城　松本すみえ
かにかくに南山したし更衣
城壁のここに盡きたり氷店
同　佐野雪子
アパートの若き夫婦や釣忍
梅雨晴や物干竿をからくと
平壤　眞正　郭潤
華園は新樹の中に淨かなり
ひたすらに新樹の下に籠り居たる
晉山　佐々木素竹
つばくらや夕暮したる港町
蠍樽の灯も明るけれ夏座敷
馬山　上田黑月
照り曇り定めなき日々百日紅
雨降ればすなはちぬれて花さぼし
木浦　荒井棉太郎
濡物など心に描き旅涼し
一莖のうつぼ草より涼風來
同　田中房子
睡蓮や彩雲の朱のうつりつゝ
蚊火けむり流るゝ闇の艶かな
平壤　松岡月歩
泣いてゐる子の抱へある眞瓜かな
月涼しもつと步いて話すべし
全州　山崎思川
霧涼し生垣長き練兵場
近路をとりて嬉しや閑古鳥
京城　佐久間古流
郭公や春川邑は山つゞき
涼しさや月離れ行く反り[illegible]

秋季雜詠

八月廿日締切　◆官製ハガキに一人一枚一句限り認め五枚以內のこと◆京城日報社學藝部「京日俳壇あて」

蓖麻の收穫が近づいて來た　その取入れ方

戶每に栽培した愛國の蓖麻もそろそろ收穫期が近づいて來ましたが一粒の無駄も出さぬ様注意しませう、それには果實は八月下旬頃より熟し始めますが、熟し過ぎて地上に落ちぬ前、九月上旬頃に色の黃ばんだものから順次一房づつ刈り取つて後、充分天陽で乾燥し、果實を開かせて殼を除き、種子のみにして再び天陽にほします

收穫した蓖麻子は古封筒その他不用の紙袋に收め表面に『供出者』と書きその下に住所氏名と蓖麻子の數量を書きなす、なほ收穫の終つた蓖麻の根や莖は乾燥して燃料にし、その他のものは堆肥の材料となります

また蓖麻の收穫物は如何に少量であつても捨てたり、自家用に供するとの無い様注意したいものです（愛國婦人會朝鮮本部談）

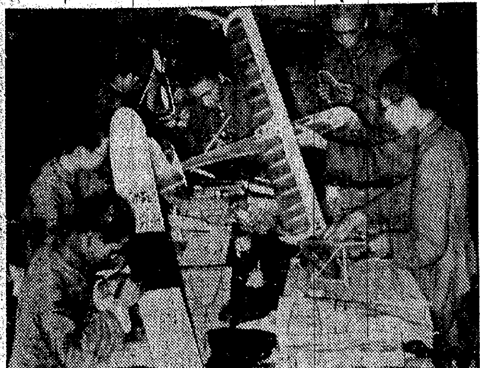

若き憧れを空に寄せ　競技會目指す中等學校生徒

〃吾等の大空は吾等の手で〃と熱情に燃ゆる龍中その他中等學校の生徒五十餘名、大風大雨ものかは、十日の朝からせつせと模型飛行機の製作に夢中になつてゐる

正しき理論のもとに引かれた設計圖により、重大な使命をもつ空の勇士の身命を託するに足るほんものの飛行機を製作する意氣込を以て、設計圖と一ミリの違ひもないことを建前としての技術くらべである

プロペラも恩賜記念科學館で指定した朝鮮產の桐材に鋭い切出で巧妙に削つてゐる、これ等次に來るべき若き空の勇士たちが精魂を打込んで製作した競技機が日本模型航空機大會に如何なる記録を打樹て得るか、目下興味の中心となりかつ期待されてゐる

去る八日に擧行された第一部の飛翔競技大會はよき記録を示しながらも惜しや雨のために中止になつたが、十三日午前八時から京城運動場で改めて競技が開始され、當日は中等學校生徒の製作した模型飛行機の競技會も擧行される、但し雨天の場合は順延である

競技に優勝した模型機には政務總監賞その他がそれぞれ授與されることになつてゐる、なほ競技大會の審査員としては遞信局航空課から出張、日本模型航空機規定によつて審査することになつてゐるが、プロペラ及びゴム紐はこの度特に指定されたものを使用することにしてある【寫眞＝科學館における中等學校生徒の製作】

明滅燈　うれしい京城

恰も外國へでも行くかの様に仰々しく送られて來た京城だつたが、全く想像以上な文化都市であるのに一驚して着日、朝鮮統治の成果映畫界の活況を目の邊りにしてその片鱗を知るに及んで感嘆。內地の連中の朝鮮觀の凡そ沒知識であるのに呆然。何れにしても京城へ來て僕によかつたと思つてゐる。不案內な土地へ來て些か面喰らつてゐる折も折突如襲つた米畫不上映問題だが僕に邦畫にとつて絶好の機會だ上映時間二時間半制も間近にあり、邦畫一本槍の時代も目睫にある。滿滿の不當な條件も自ら解決されるであらう（松竹明治座文藝部大石重信）

季節の惱み　わきが　先づ洗滌と乾燥

暑さが增し、腋分泌が旺盛になり、濕潤になるとわきがに惱む方が增してきます。わきがは遺傳的なものですが、子供や老人にはなく若い方に限ります。その原因については色々いはれますが、發汗直後の汗には全然臭氣のないところをみますと、汗の腋外變化が臭氣の原因ではなからうかともいはれてゐます

療法としては徹底的根治のためには手術が第一ですが一時的療法としては注射療法や理學的療法も效果あるものですし、姑息的な毎日の手入れも等閑出來ぬだけ度々腋をります。即ち出來ぬだけ度々腋を洗ふことでこの頃のやうに暑い日でしたら一日二四回も洗へば隨分臭ひが少くなります。洗ふ場合お湯を使ひ、石鹸を用ひますと一層氣持よく、若し外出勝ちであるかでさう度々洗へぬ方は、ベンジンやアルコールのやうな脂肪溶解性のあるものを脱脂綿か布に浸して小脇に入れて摩擦し、これでふけばよろしいわけです

また皮膚面に排泄される汗や脂肪等を吸收し乾燥さしておくこともよく、その目的から汗知らず燒明礬（明礬をブリキ罐の中に入れ火にかけて熬します、結晶水が蒸發し粉末になります）を撒布しておくことも忘れてはなりません

不連續線

斷髪

子供があるのに滅多に家にゐることはなく百貨店や映畫館ばかりを歩き廻つて、その無軌道振りに近所でも呆れてゐたといふ婦人が、ふとしたことから主人を喪ふと、お通夜の晩に、綠の黑髪を剪つてしまつた。

『うむ。あれでもやはり日本の女丈夫だつたんだね』居合せた近親なども、さすがに彼女の貞操を見直した。

ところが、葬儀が濟んだ翌日、彼女が先づ第一に足を運んだところといふのが、何と美容院であつたとは！

夫君は生前から、女の斷髪や電髪には、全然反對を唱へてゐたからであつた。

今日の言葉　正直と眞實と愛と　生活の上に必要な三ケ條

京城保育學校長　獨孤旋

◇吾々が生活してゆく上に最も大切なことは正直、眞實、愛の三つに限ると思ひます、仕事の上にも正直で眞實をもつて、しかもその仕事を心から愛することです、いやいやながらする仕事は絶對にはかどらず成功も出來ません、また人間と人間とのおつきあひも勿論さうです、假面をかぶつてのおつきあひ、愛のないおつきあひにはいつかは破綻が參ります、そしてきつと悲哀を感じます

◇この三つの點は第二國民の教育の上にも是非必要なことですが、そこで先づ女性は正直、眞實、愛の三つの德をそなへてゐてはじめて美しいと申されませう、この三つの德の中一つだけでも缺けてゐては、どんな高價な衣裳をまとひましても、決して眞に美しくはないはずです

◇しかし、やゝもすると表面ばかりの美をもつて誇りとするやうな傾向が多分に見受けられますのは實に殘念なことです、どこまでも正直で眞實、愛をもつて子供を教育してもらひたいのです、そこに正しくて强い國民が養成されるわけです（談）

紙上病院　血壓と注射

【問】本年五十歳の男子血壓が百六十もありますので血液檢査の結果（十一）の反應があるとて注射を勸められてをりますが左の點御示教御願申上げます

一、患者と盃の獻酬で感染することがありますか

二、私の淺い醫學知識では、感染したときは局部の異常、吹出物等が出る樣に考へますが前記の場合にはかかる經過は無く直に血液を不潔にするものでせうか

三、何等の自覺症狀がないのですが此儘放置するとどうなりますか

四、健康者と食器などを共にすると更に此の血液反應も健康者に感染しますか（心配生）

【答】血液檢査の結果（十一）の反應とは多分黴毒の『ワッセルマン』反應のことだと思はれますが、第一の御尋ねの盃の獻酬でも黴毒の傳染はあり得る譯ですが然し實際はめつたにないのであります、次の御尋ねの黴毒の經過は獻酬等で口から感染しても口唇等に局所の第一期症狀を起し第二期症狀（發疹等）に陷り第二期症狀（適當治療をせぬ場合）を起すことは少しも珍りはありませぬ、次の何等の自覺症狀なくても黴毒があるとすれば勿論治療の必要がありますそれは最後の健康者と食器などを共にした爲めに黴毒が感染することは獻酬など同じであり得ることですが、血液反應だけが感染するといふことは說明の限りでなお答へのしやうがありませぬ（本田博士）

家庭メモ　いわしのぬた

胡瓜は薄く小口切りとし、薄鹽をふつて暫くおいてから、水をかけて絞り、鰯は頭と腹、骨をとつて斜に細く切り、鹽を强目にふつて廿分程置いて水氣をきつてから酢に五、六分つけ、引上げて汁氣をきつておき、若布はもどしてざく切りにしておきます別に味噌少しと、辛子を好きにまかせ酢と水を二と一の割に使つてのばし、これで前の三品を和へます

催しものだより

三越　雨コート地賣出し（十二日から二階）▲實用百貨陳列（十三日から十七日迄四階ホール）

文化だより

◇石橋良介氏　松竹明治座に事務を引繼いで新たに同座二階に專用の事務所を設置した、電話本局五四五二三

今晩のラヂオ

▲六時南太平洋の國々（大）▲六時卅分講演（編）水內哲雄　音のなぞく（東）▲七時　卅分　われらのうた（城）須山知行外▲七時四十分　箏曲（東）▲八時講談（東）寶井馬琴▲八時四十五分朗讀（東）森雅之▲九時支那派遣慰問▲九時十分滿洲外（各局）

來週番組

京城寶塚劇場（十五日から廿日まで）▲マヂスチック社作品、ホーソン原作、ロバート・ヴィグノラ監督、コーリン・ムーア主演『緋文字』▲日活多摩川作品伊賀山正德監督、天中軒雲月主演『母なき家の母』中田弘二、村田千英子主演

東寶文化劇場（十六日から廿一日まで）▲東寶作品、中川信夫監督、榎本健一主演『エノケンの石松』▲東寶作品小國英雄監督、柳家金語樓主演『金語樓の親父三重奏』

大陸劇場（十九日から廿三日まで）▲RKO作品、レオ・マッケリイ監督、カサリン・ヘプバーン、ケーリイ・グラント主演『赤ちゃん教育』▲朝鮮映畫劇團第一回用演『歌の花束』全六景

櫻井潔の二つの誓り　連日滿員の盛況を博してゐる『櫻井潔とその樂團』のプロが十二日から二の誓りとなる『ジプシイの夢』『イタリーの庭』『ベラのワルツ』『ハルビン夜曲』『佐渡おけさ』『長崎物語』『ルンペンアンターヂュ』の全八曲『シボネー』『ルンペンアンタージ』の全八曲は十四日迄附帶映畫はパ社の『戀人間』でこの週は均一料金五十錢である

南海俠勇傳（50）

寶井馬琴【演】　小松崎恒方【畫】

火山の出現

明けつ放しの海岸とは違ひ、五町も河の中へ船を進めたのでありますから、こゝなら蟲風が吹き起つても、心配はないといふので一同も落つき、

『どうだ。美しい月だなア』

『明日も晴天だらう』

『故郷の日本でも、矢張りこの月を仰いでゐるだらうなア』

『こんなに遠くへやつてきても月は同じ月だなア』

『富り前だよ』

下らぬ事をいつて笑ふ者もあり、涼風に晝の暑さを忘れまして一同が寢につきましたのは、餘程午後十二時近くでありましたが、然るところ夜中の二時頃になりまして、番に當つた見張りの水兵が突然大音をあげて、

『火事だ、火事だアッ』

と叫ぶ聲、それつとすぐに非常警報のボタンを押したから、一同忽ち飛起きまして、チャーンくと鐘を鳴らし、急いで服をつけ寢床を離れ、各自受持の部署へ駈つける。人の足音、機械の響き、船中俄に大騒ぎとなりました。これではどんな寢坊だつて、安眠してはゐられません。船員生活にはまだ半素人の上井清太郎、晝の疲れにグッスリしたところを、この騒ぎに夢を破られまして、

『何、火事だッ』

と、いふと狼狽いたし、規定の服を着けることも忘れてしまひ、パジャマの寢間着一枚で、慌てゝ甲板へ駈け上りましたが、えらいものでその時には、モウ作良、立花の兩先生、儼然として甲板の上に出てをられました。而も立花總理の後ろには、喇叭手が附添つて待機してをりますのは總理の號令を喇叭によつて傳へようといふ身構へであります。他の別格將校たちも駈け集つて參り、水兵はじめ乘組一同かねての訓練が物を言つて警報と同時にすぐとその持場持場へ駈けつけて、消防の準備をいたしましたのは、實に早いのでありますが、それだけに滑稽も一通りでありません。上井清太郎は寢呆け眼をこすりくく、

『イ、一體どこが燒けたので』

と、マゴくするのを、例の築川といふお醫者様が、

『上井君々々、火事はこの船中ではない』

『何だ、船から出たんではなかつたのですか』

『燒けるのは、これからだ』

『エッ』

『マアあれを見給へ』

と、指さした方を見た時に、清太郎思はずアッと叫びましたのは、海王丸のすぐ前面に當りまして、黑煙濛々と天に漲り、一團の大きな火の山が、出來てをります。その火勢の凄じいこと、火炎炎々として幾條もくく爆發する如く立昇り、紅蓮の焔は天を嘗めるが如く、それでなくとも月の明るいところを、この大火山が現はれたのですから、四邊は白晝の如くであります。清太郎膽をつぶし、

『ウアー火事はすぐそこぢやアありませんか』

『さうだよ。それが今にも此方へ移らうとしてゐる。だから船の燒けるのはこれからだといふのだ』

『そ、そりやア大へん』

と、青くなりましたが、然し段々落ついて見ると、この火の山は海王丸よりも、八九町の上流にあるらしい。然し生憎この河がうねつて曲つてゐるために、火のもえてゐる所が、隣の岸になつて甚だしく見えるのでありました。作良先生はぢーつと双眼鏡で見つめてゐましたが、

『立花君、あの火の山は少しづつ位置が變つて來るではないかね』

『ウーム、ドレく』

と、火光を眺んだ立花總理、

『しまつたッ』

と、叫びました。

商業登記公告

○平壤運送株式會社　昭和拾六年七月拾八日左ノ者取締役ニ就任ス　飯田彥藏　京城府青葉町一丁目八九番地　占部正　平壤府山手町參壹番地ノ壹　同日左ノ者監査役ニ就任ス　川上道國　京城府吉堂町壹八九番地

○昭和拾六年七月貳拾八日登記　○平壤倉庫株式會社　取締役高橋貞雄ハ昭和拾六年七月[illegible]日其ノ住所ヲ平壤府[illegible]番地ニ移轉ス　○株式會社[illegible]　取締役高橋貞雄ハ昭和[illegible]日其ノ住所ヲ平壤府[illegible]番地ニ移轉ス

○昭和拾六年七月[illegible]日登記　○中外[illegible]株式會社　代表取締役タル取締役[illegible]ハ昭和拾六年七月拾八日其ノ住所ヲ東京市板橋區[illegible]ニ移轉ス

昭和拾六年八月[illegible]日登記

○有限會社設立　有限會社[illegible]　本店　平壤府[illegible]町六四番地　[illegible]株式會社ノ取締役[illegible]及其他[illegible]スル一切ノ業務　資本[illegible]金拾八萬五千圓　一口金壹百圓　[illegible]竹內清一[illegible]　[illegible]

昭和拾六年八月四日登記　平壤地方法院

花柳病專門　恒松醫院

ひふ病良藥　テーム水
特長　シマズ、痛まず、內攻せず、つけて汚れず目に立たず、用法簡便にして効果適確迅速なり
主效　●たむし●いんきん●水虫●ひぜん●くさ●おでき●ただれ●かゆがり●吹出物●しらくも●はたけ●なまづ●うろこ●濕疹●がんがさ●にきび●そばかす●とびひ●蚤、蚊、ぶと、南京虫、毒虫ノ刺傷等
テーム水　藥價　三十錢、五十錢、一圓、二圓（全國到る處の藥店に在り）
本舖　東京　大阪　東京藥院

陸軍々醫中將　醫學博士　山本順市閣下推奬
本劑を赤痢・疫痢・下痢等に使用しその卓効顯に驚く可きものあり　敢て推奬す
腸疾患に
（主效）疫痢・赤痢・腸カタル　急性下痢・慢性下痢・食傷
角田博士發見
アクリヂン誘導體を主體とせる內服新劑にして直接腸組織內に浸透し病菌を掃滅炎症を去り迅速なる治病力を發揮す。何等副作用なし
抗劑　セダン
★試藥と文獻送呈★製造元　東京淺草柳橋（振替東京69820）安田研究所
★20錠入¥1.50★特約店　京城南大門　新井藥房・大邱　町田藥房

一基＋二基　スルフォンアミド劑
齒槽膿漏　中耳炎　扁桃腺炎　蓄膿症
化膿症　婦人科疾患　急性・慢性淋疾　その他凡ゆる化膿症に
○ベルダミンは內服により直ちに體內に吸收され相乘作用による協力的殺菌力を以て凡ゆる化膿菌を短期間に絶滅する。
ベルダミン錠
七五錠（五圓）　三〇錠（二圓五〇錢）
關西代理店　大阪市西區新町通一丁目四ノ一　ウテナ商事株式會社
製造發賣元　[illegible]製藥株式會社
西.46

15日ヨリ
天中軒雲月の　母なき家の母
主演　中田弘二　村田知英子　大倉千代子
演出　伊賀山正德
城寶

（カタログ進呈）
◎新ヒスイ實印サック付　一寸二分丈　二圓三十錢
◎新ヒスイ認印サック付　一寸二分丈　一圓八十錢
甲府市春日町　山梨水晶株式會社　振替東京五四一五番・電話甲府二〇八一

專賣特許　菊精
ライオン渦卷
大同除虫菊株式會社

醫學、藥學、化學を綜合研究の結果創製した優良クリーム！
オリヂナルクリーム
本品こそ皮膚に榮養を與へお肌の自然美　健康美を發揮する近代化粧料です
・外函廢止！　物資節約の爲外函は廢しましたが品質は絶對に優良であります
定價六十五錢
よい薫りの永く保つ！　原料香水　オリヂナル香水
本舖　株式會社　安藤井筒堂　東京市日本橋區[illegible]

株式價格統制令
運營と今後の對策

【東京電話】株價安定のため商工省は總動員法第十九條に基づき株式價格の統制令を制定することゝなつたが、同令の運營および今後の株價對策は左の如くである

一、取引所株の措置
最低價格制は生産擴充株式に設定されるもので、新東などの取引所株には行はずしかも協同證券は新東などの取引所株は買入れしないので、今後取引所株の暴落などの際における措置が注目されるがこれに對しては將來商工省としては取引所機構を根本的に改組し、取引所株の清算市場上場禁止などについてもその可否を愼重に考慮することが豫想され、それまでの差當りの措置として取引所取引員組合を中心に取引所株の安定策が講ぜられることとならう

一、最低價格を設定された株に對して協同證券は最低價格で無制限に買受けることとし、協同證券の增資その他擴充も必須とみられる

一、基準相場最低價格制は相場の急落する時期に最も近接せる直前の株價安定日時における東株前の取引所の相場が基準となる最低價格を遵守すべきものは取引所の取引員と有價證券取締法による現物屋のみに限られ、從つて素人は勿論金融機關保險會社の賣買については適用されずこれに對しては大藏省は金融機關に商工省は保險會社などに對し、別途の行政措置によつて株價最低價格制の趣旨に協力せしめることゝなつてゐる、素人の最低價格違反は株の實勢を左右し得ないので特別に取締らず、ただ賣手側が取引員乃至現物屋であれば賣手側のみ今回の統制令で最低價格を遵守せしめることゝなるわけである

一、最高價格
最高價格制は差當つて考慮せず株の暴騰に對しては從來通り取引所法に基き商工省の行政措置によつて取締りドイツの如く最高最低の兩制度を設け値幅制限を行ふことは今後の情勢如何にかかつてゐる

一、現金
最低價格の脫法行爲となる現金拘合せなどの行爲は禁止される

◇根本對策
株價最低價格制は株價安定の臨時措置であつて恒久的の根本對策でなく、金融新體制要綱の趣旨に則り株式取引所の合理化を當局は考慮することになつてゐる

一、銘柄
最低價格を設定する銘柄は生産擴充株で取引所株を除外した取引所上場株であるが、新設會社の株についてはこれが、生産擴充に必要な會社であれば實物値を基準として最低價格を設定する方針である

十七回總動員審議會總會で可決された會社所有株式評價の臨時措置に關する勅令案要綱に關しては政府當局において速かにこれが勅令案制定を急ぐことになつたが、今回の如く總動員法に基き勅令によつて商法の如き別個の法律に對する例外令を設けたことは我が國法制上では最初の事例として注目される、勅令案要綱は株式の帳簿價格の記入にあたつては直前の事業年度における價格を認めんとするもので、國債については既に昭和七年國債の價額計算に關する法律により、その帳簿價額は政府の發表する標準價額を基準となし得ることになつてゐたのを今回株式についても新たに直前の事業年度末における價格を基準とした一定の價格を設けることになつたものである

▲勅令案要綱のうち特記すべき點は
一、本勅令は滿洲およびその他の諸外國の株式についてもこれを適用する
一、本勅令の施行期間を一箇年と限定したのは商法の如き重大なる法律の除外令を設けたものであるから特に期限を附したものである
一、親會社が子會社の株式を取得する場合にはその取得價額は取得當時における市場價格を超過せざることゝし、これによつて當該會社資産の膨脹を阻止したこと
一、新たに株式を取得した場合期末においてその株式には上りがあつてもその期末における所有株式の評價總額は直前事業年度末價額と新たに取得したる株式の取得價額との合計額を超えることを得ざることゝし株式の評價益を認めないことゝしたこと

照明彈

政府は國民經濟の圓滑なる運營を阻害する惧れあるときは株式の銘柄を指定しその株式の最低價格を設定することゝなつた▲その設定に當つては一定期間における取引所相場を基準とするがその一定期間はいつを指すものか見當がつかない▲この一定期間如何によつて株式の最低價格が異つて來るわけだが▲政府は現在の株價が不當に安いといふことを卒直に認めてゐる▲何れにしても下値は政府が保證してをり今後の協同證券の活動は擴大されることは必定だ▲從つて滲透と賣込みは禁物である▲事業株は局部的な小ら賣氣が昂つて來た▲しかし投機株は時局の重大を如實に反映し賣込まれがちであるが▲銘株高にある程度引摺られ追隨高を探擬なくされよう

けふの市況

株式 新規買ひ 堅調

前場 政府の強力な株價安定策が好感され、滿業孫高を筆頭に各事業株には卅々ながら新規買ひが注がれ大膽强調を示した、即ち短期新東は百二圓三十錢に寄付きあと二圓五までであつて一圓九十錢に打止め、鐘紡百四十圓新鐘七十五圓三十錢と前日に比し四十錢高高周波五十四圓と一圓高を示した

後場（強調）政府の強力なる株價安定策實施によつて人氣は著しく安定模樣となり、事業株は續いて強調を辿つた、しかし取引所關係株は買氣薄く、雖株高の割合に軟調であつた

高周波上放る

高周波は寄付一圓方上放れの五十四圓丁度を安値としてあとさらに買氣高まり四圓八十錢の高値を買はれた、同株は金融機關および各事業會社に多くの待株がある、今回政府は株價安定對策として會社所有株式評價臨時措置を執ることゝなつたため、實物は自然押上げられ値動の製き外しが目立つてゐる、今後多少の波動は免れ難いとしても買込み過ぎの反動が徐々に現はれるものと期待されてゐる

局面徐々に展開

政府は株價安定をはかるため、株式の最低價格を設定し、戰時經濟運營の圓滑を期することゝなつた現在の株價が異常な安値にあることは當局も卒直に認めるところであり、協同證券をしてその機能を充分發揮せしめんとしてゐることは本來なら當然賣はれてよい材料である、それにも拘らず、人氣は萎縮し、それらしき反響は見當らず依然國際關係の推移には注意を怠らない、即ち泰國をめぐる英、米の對日攻勢は通常で、その前途は滲透し難いものがある、しかし國際關係の緊迫は無條件賣ひを許し難いとしても國家が下値を保證してゐる以上賣る手はない、むしろ國策に關與せる時局關係株は買安心である、早急的に本格的な立直りは困難とする外ないが局面は徐々に展開するものと見られ協同證券が正株を引いては繩詰にするので市中浮動株は一掃され、株價れが漸次濃化し、自然値を引締める可能性があることは注目すべきである

短期新東大引

後場	値段	前日比較
東京	一〇一、五	九安
大阪	一〇一、二	三安
京城	一〇一、四	一〇安

實物 硬化

政府の株式最低價格設定が好感され、生産擴充株でもつとも賣込まれたのを中心に買直された、今後は彈力な擬入れがあるため、いよいよ下値は考へられなくなつた、主なる出來値左の如し
高周波五十四圓〇一二圓五▲小林鑛業四三圓〇▲朝鮮無煙炭新一四圓二▲朝鮮石油新一六圓〇▲朝陽鑛業七圓八▲日本マグネ四二圓三

兜町だより

戰時體制の完璧を期する意味から株式價格統制に關する勅令案を決定し、今後情勢如何によつては直ちに實施することゝなつた、株式に對する最低價格を設定し協同證券に無制限買入をなさしめもつて市場の安定をはからんとするものでこれにより市場は著しく安定模様となつた、この間にあつて取引所株はこの圏外に置かれる關係から連日の國際情勢不透明を反映し、依然賣氣乏しく僅かに雜株高に支へられる程度で小浮動の保合であつた、なほ東株取引員組合では株價統制の決定を機として現在實施してゐる空賣制限を撤廢すべく、十二日午後二時委員會を開いて協議するはずであるが、いづれにしても市場の人氣は漸次安定するものと見られてゐる

株價指數低落

東株調査＝七月分の株價指數は各指數とも前月に比し大幅の低落を示した、即ち價格總指數は五・九%の低落であり之を各事業別價格指數において例へば交通業の七・〇%の低落が特に著しい、次に繊維工業、金屬工業、取引所七・〇%の低落が特に著しい、次に賣買高指數は前月に比し流通代金指數を見るに前月に比しそれ〴〵六五・三%の增加率を示し、これは價格の低落したるに反し、その賣買高の增加を示すものである、なほ全銘柄の平均利廻りは前月より四厘一毛方の昇騰率となり、株價の低落を物語つた、その內譯左の如し（△印安）

事業別	七月指數	前月比較
交通業	一二六、八	△七、五
礦業	一五三、五	△三、三
電氣及瓦斯業	一〇七、四	△三、八
製造工業	一〇七、八	△六、一
內譯		
繊維工業	八三、四	△五、六
金屬工業	一三七、八	△七、〇
機械工業	一五七、六	△五、八
化學工業	八〇、一	△六、四
食料品工業	一一五、八	△四、四
窯業及其他工業	六八、五	△六、四
農業及漁業	三三六、三	△六、三
商業	六三、三	△六、五
金融及保險業	一八六、五	△四、〇
取引所業	八七、八	△七、〇
◇總指數	一四三、一	△五、九
◇流通代金指數	一六二、三	五五、五
◇花形株價指數	八九、六	△六、七

生糸 保合

【橫濱電話】總動員法で株價對策など時局認識を深めるものがあり製糸勝の糸價對策謀め旁々國用向の買被れ模様などを傳へて買物から人氣引立たず、マベラの手仕舞に各限二、三錢方引緩んだが、先限は十四圓四十一錢から四十錢と保合に引けた

高周波本玉調

（十一日現在）（賣五店買十一店）

吉村 四六〇 大原 一、一三〇 山本 三、三一〇 立山 一、〇〇〇 金益 一、〇四〇 商事 四九〇 安東 一三〇 勝屋 三〇〇 孤満 一一〇 京證 四〇〇 合計 一〇、七一〇 內海 三〇〇 代引不定 一〇〇 瀬原 一〇〇 日歩逆十三錢 古野 一一〇

債券市況 一般に軟り

勸業四分利では六七回と七一回が五錢高、復興十圓券は一回七錢高となり、同五圓券は變らず、割引廿圓券では三回が五錢高く、その他は二、三錢の高低々、九月くじ三千圓附の割引十五六、七回が、格安のため賣行好調なのが注目される、貯蓄債券は引續き堅りで、一回十錢高、十三回十八回各五錢方高く、七回半券は〇回も五錢上げた、報國十圓券では本月籤落の一回が十錢下げ、六回七回は十錢方戻した、同五圓券の六回は五錢安い、一圓の豆債券や十月初回抽籤の貯蓄及び報國新債券の注文が引續き絕えないのは心強い

◇割引債券（廿圓券）（單位錢） [illegible]
◇復興債券（十圓券） [illegible]
◇復興債券（五圓券） [illegible]
◇勸業債券（十圓券） [illegible]
（日本勸業證券京城支店調）

市俄古小麥引戻す

【シカゴ十日同盟】春小麥出廻り增加と貯藏設備の不足から繋ぎ賣物增大し、玄人筋の玉整理によつて株式安に連れて低落したが、引際製粉筋の買ひと買埋めから稍々引戻した

倫敦銀塊休會

【ロンドン十日同盟】倫敦銀塊況は休み

株式（十二日）

朝取短期 [illegible]
朝取算定と日步 [illegible]
朝取短期建玉表 [illegible]
大株短期 [illegible]
大株短期喰合 [illegible]
東株短期 [illegible]
東株長期 [illegible]
東株短期喰合 [illegible]
東京現株 [illegible]

現株仲値（十二日正午本社調）

[illegible]

商品（十二日）

◇大阪綿花 [illegible]
◇大阪綿布 [illegible]
◇橫濱生糸 [illegible]
▲現物最優等 [illegible]

外電（十二日）

[illegible]

金融（十二日）

東京コール [illegible]
日銀帳尻（十一日） [illegible]
鮮銀帳尻（十一日） [illegible]

本社特選 花形十八人拔大碁戰

（長谷川五段一局勝一局目）

第七回 持時間各九時間半（一分以上消費）

先番 五段 長谷川章
四段 鈴木秀子

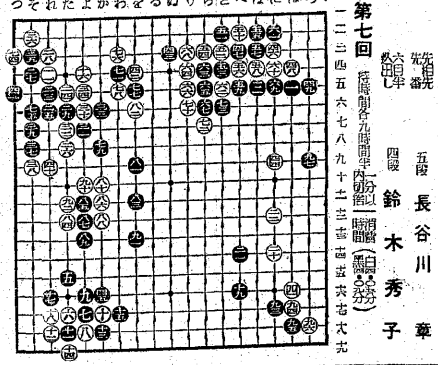

雄大に圍ひたい

評解 七段 岩本薫

[illegible]

本社主催 特選棋士四十人 勝繼戰

第五回（和田四段一局勝二局目）

香落 六段 大和久彪
四段 和田庄兵衛

堅城を築く

觀戰記 金易二郎

『ほ〜やつてゐるね』と『讀賣』の住人。建部七段は盤側に坐つて扇子をパチ〜とやりながら和田八段との對局を偲ぶやうな將棋だらうと言ひながら扇子を開いた。淡青やうとやみ山の文字、紅扇子には見事な筆跡で『寒紅』とされてある。建部七段は『寒紅』と號して俳句をたしなみ仲々の風流人である。

△七三銀――大和久君は敵の七五銀の出を牽制した。そして『一寸拜見』と建部七段から扇子を受け取りヂッと見つめて『うまいもんですね』と感心してゐる。『困つたなあ』和田四段はほんとに困つたやうだ、今迄にも幾度か難局を挑まうとされて手損を重ねてゐるのである。『まあ、仕方がない』と和田君は四八玉と立つて大體筋を安全地帶に移した。が、この手で七五步と七筋に位を張り、次に四八玉と擾元を制する手もあつたやうだ。

和田四段はそれと同時に扇子を下ろして、待機し、敵の浮き腰を狙つて一撃を加へようとする肚であらう。

七四步＝大和久君は萬全を期し建部氏に戻して再び盤上に眼を配つた。

木村名人講評

上手七三銀、七四步として七五步で攻撃を可能となるから七五步とも打ちたい所であるが、下手としては八二玉の陣容整備は、敵の攻撃を殆ど無力にした觀がある。下手四八玉は敵の七四步が生じて五角の急襲があつて不利を免れ難い。從つて二八玉として徐ろに機會を待つべきである。

雨はシトシトと降り續けて何時止むとも知れない空模樣である。庭の水溜りには小さな波紋が騷つてゐる。『讀賣は雨でいゝでせう』と私は建部氏に話しかけた。『雨ならどは將棋がいゝです。海岸に出て散步などをしてゐれば丈夫になりますよ。たゞ一寸淋しいのが…』と建部氏は雨を氣にしてゐるやうだ。七四步以下二八玉迄、兩君は互に堅陣を築いて戰機の熟するのを待つた。（本日指了局二八玉迄）

新刊紹介

◆日獨旬刊（七月下旬號）「國際思想戰」其他ドイツ研究、鑑夏經濟讀物數種、ナチスの黨及國家組織の研究等々（二十錢、東京・京橋・銀座、日獨旬刊社）
◆蘭（八月號）「現代支那文學の發端」「祖國・唐明皇」「思ひ出」「エズラ・パウンドと支那」其他創作「双生兒」は讀んでおもしろい（五十錢、大連・敷島町、蘭蒙社）

商業及法人登記公告

[illegible]

野村證券 投資相談部 御利用下さい 京城府黄金町 電話本局八三一五一

胃腸にわかもと

毛をはやす新療法 豐橋市西八丁一 森下みや子

頭痛にノーシン

朝鮮證券取引所最古の老舗 白井友之助商店 證券投資 銃後の報國

朝鮮取引所當物取引員 三和株式現物店 京城府明治町一丁目

源 山本源作商店 朝取一般取引員 有價證券現物賣買 京城府明治町一丁目

大原證券 投資翼贊

朝鮮取引所證券取引員 二田原秋三郎商店 京城府黄金町二丁目

株式 短期・現株 米・正米・延米 吉村榮左エ門商店 京城黄金町

株式賣買 東亞證券 京城黄金町

南京虫驅除劑 蟲研
一回撒けば二度と出て來なくなり朝迄充分安眠が出來ます 蟲研はデリス根を主薬とした强力南京虫驅除劑ですが人體には全く無害です 定價 三十五錢 六十五錢
總代理店 株式會社 新井藥房 北鮮代理店 淸津府浦項町 株式會社 淸津新井藥房

あらゆる化膿性疾患に!!
化膿の病原たる淋菌、連鎖狀球菌、葡萄狀球菌等の各種球菌を衝きこれを撲滅するズルフオンアミド劑はその發見以來既に數年、幾多の研究段階的製品の簇出をみたが、眞に人體の解毒機能に即應する化學構造の發見合成によつて、その副作用を最少に減弱せしめ、その治療效果を最大に增强せしめ得たもの、實にレギオンの出現にほかならない
レギオンこそは、在來のものと化學構造の異つた、最も進步した化學療法劑である
適應症 急性並に慢性淋疾 化膿性婦人科疾患 齒槽膿漏・扁桃腺炎 丹毒・中耳炎 感冒・肺炎等
【包裝】錠劑（一錠中〇・五）二〇錠 五〇錠 一〇〇錠 五〇〇錠（粉末・注射劑あり）
各地藥店に販賣す。品切の節は直接本社へ御照會を乞ふ
レギオン錠
製造發賣元 大日本製藥株式會社 大阪市東區道修町三